

PLANET WHY

**FOYER D'ACCUEIL POUR ENFANTS
& JEUNES ADULTES DESHERITES
Avec « CHAMBRES D'HÔTES »**

(New-Delhi / Inde – 2009/2010)

**Un projet de la Fondation
Sri Ram Goburdhun Charitable Trust
en collaboration avec Enfances Indiennes
visant à l'éducation & à la création d'emplois
via la Formation Professionnelle.**

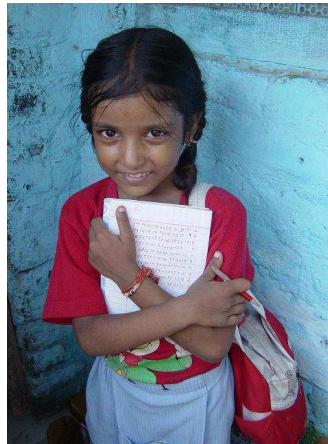

SOMMAIRE:

INTRODUCTION: de Project WHY à Planet WHY	Pages 2 & 3
1) Enfances Indiennes : Mission, Description, Projets	Page 4
2) Project WHY : l'éducation dans l'univers des bidonvilles	
- Présentation légale	Page 5
-Organisation & Budget	Page 6
-Modules éducatifs et localisation	Page 7
-Rappel historique	Page 8
-Succès moral, financement et tentatives	Pages 9 & 10
3) Planet WHY: un nouveau projet pour répondre au besoin d'un avenir durable	
- Objectifs et mission	Page 11
-Organisation Planet WHY jusqu'au budget	Pages 12 & 13
-SRGCT : structure du personnel après la création de Planet WHY	Page 14
Conclusion	Page 15

De Project Why à Planet Why...

N'importe quelle personne qui arrive à Delhi, une des villes les plus polluées au monde, ne peut s'empêcher de noter également la pauvreté qui apparaît comme une partie intégrante de la ville. Cette pauvreté, accentuée par le nouveau développement frénétique de la ville, se lit clairement sur les visages des enfants : ils mendient ou tentent d'aider leurs parents grâce à de multiples petits « boulots » ; Les tentes « permanentes » qui poussent sur les trottoirs de la ville, face aux nouvelles constructions, sont autant d'indices de cette maladie récurrente.

Si l'on en croit l'UNESCO, 20% des 1.4 milliards d'indiens présents sur le Continent Indien vit sous le seuil de pauvreté qui correspond à vivre avec moins de 2\$ par jour (1,30 Euros environ). Ce pourcentage était de 36% il y a vingt ans : net progrès en pourcentage, mais pas en nombre hélas, tant la tâche est surmultipliée par le problème démographique. Rien que pour la ville de Delhi, on estime à 30% des 14 millions d'habitants, les personnes qui vivent dans des « bidonvilles » ; et bien que nombre de ces habitations aient réussi à obtenir un statut plus ou moins officiel et une adresse (ce qui permet d'accéder au droit de vote), le droit de propriété n'a jamais été entre les mains de leurs occupants. Par ailleurs, vu l'expansion « sauvage » de la capitale indienne, la pression foncière, la création de nouvelles lignes de métro et les projets immobiliers en vue des Jeux du Commonwealth prévu en 2010, de nombreux bidonvilles sont menacés d'être éradiqués pour faire place à de nouveaux projets urbains, sans réelle solution pour leurs habitants.

Cependant, si on prend le temps de visiter ces bidonvilles, on est surpris par l'accueil extrêmement chaleureux qui y règne et l'absence d'agressivité ! Au milieu de la pauvreté et de ces structures temporaires, vivent des gens souvent généreux ; au milieu des débris, vous trouvez de l'ordre et des gens qui se battent pour garder leur fierté : ils font souvent preuve d'une force d'esprit remarquable dans un contexte aussi difficile.

Les communautés qui vivent là font ce qu'elles peuvent à partir de ce qu'elles ont, c'est-à-dire peu, mais elles savent que la meilleure chance pour leur enfant de sortir de ce cercle vicieux engendré par la pauvreté est de commencer par l'éducation de leur progéniture. Par conséquent, il existe une réelle soif d'apprendre et d'aller à l'école : le taux brut d'inscription à l'école est de 115%, mais le taux net est de 85%. Les enfants de l'Inde veulent apprendre mais le système d'éducation ne peut tous les prendre en charge !

Les plus nécessiteux sont ceux qui se trouvent bien sûr dans les pires conditions, et c'est parmi les bidonvilles du Sud de Delhi que **Project WHY**, ONG soutenue par notre Association **Enfances Indiennes**, a décidé de concentrer ses efforts : améliorer les conditions d'éducation des enfants en palliant aux carences de l'école publique indienne, donner aux enfants la chance d'un avenir meilleur.

Après 8 ans d'activité, **Project WHY** enseigne désormais à plus de 700 enfants venant de 7 écoles, possède un centre de soutien pour les femmes, un centre informatique et, aussi surprenant que cela puisse paraître, a permis 12 opérations d'enfants à cœur ouvert : en effet, comment s'occuper de l'éducation des plus démunis lorsque la vie même est prête à les abandonner ? C'est ici le volet social de la démarche éducative que nous menons conjointement.

De plus, **Project WHY** vient en aide aux personnes les plus désespérées des communautés : ceux qui n'ont nulle part où aller et ceux qui sont dans le désespoir le plus total. C'est l'esprit de ce projet : faire ce que l'on peut, là où les besoins sont les plus forts, quelles que soient les circonstances.

Les limites de **Project WHY** se trouvent bien sûr dans des dépenses opérationnelles qui vont sans cesse de manière croissante, bien que les coûts « par enfant » soient des plus raisonnables : pour exemple, l'éducation d'un enfant durant une année est valorisée à 50 Euros. Mais les cas désespérés ne manquent pas en nombre, sans réelle possibilité d'auto-financement, d'où le concours de différents partenaires comme notre association **Enfances Indiennes**, depuis la France.

PLANET WHY, le deuxième volet de notre action, essaie dans sa conception d'être un début de réponse proposée à ce problème, et de constituer une solution pour le long terme : un Foyer d'Accueil résidentiel pour les enfants et jeunes adultes déshérités avec une Guest-House dotée de chambres d'hôtes pour les visiteurs indiens ou étrangers ; une activité rentable permettant l'accueil et générant, non seulement des revenus pour les plus déshérités, mais aussi des emplois via une formation professionnelle et des débouchés en interne.

Bref deux entités en une, deux projets travaillant en symbiose pour la même cause.

Project WHY et Planet WHY sont deux noms de projets distincts opérés par la Fondation « Sri Ram Goburdhun Charitable Trust » (SRGCT) avec laquelle notre Association travaille en étroite collaboration.



ENFANCES INDIENNES

Enfances Indiennes est une association franco-indienne pour l'aide aux enfants défavorisés qui a vu le jour au tout début de l'année 2003. L'association a pour but de participer moralement et financièrement à des projets humanitaires en recueillant des fonds, dons et souscriptions en provenance d'adhérents, particuliers ou entreprises, de façon à les transmettre à toute ONG s'occupant en Inde d'enfants défavorisés d'une manière générale, et au projet intitulé «WHY» («Pourquoi» en Français) basé à New-Delhi, en particulier.

Enfances Indiennes a le statut d'Association Loi de 1901 à but caritatif enregistrée à la Préfecture de Nanterre sous le n° 28026355 (Siège social : 62, rue Emile Augier 92500 - Rueil-Malmaison/France)

Enfances Indiennes regroupe 150 membres environ, principalement des particuliers, mais aussi quelques associations, fondations et sociétés. Son Bureau, nommé tous les 2 ans, est composé d'un Président, Mr Xavier RAY – 06 12 96 18 10, d'un secrétaire, Mr Marc MAUGER – 06 12 25 11 28 et d'un trésorier, Mr Michel MAGRI - 06 24 22 69 50.

Tous les membres qui collaborent de manière active à cette association, y compris les membres du Bureau, sont bénévoles et supportent intégralement leurs frais de déplacement vers l'Inde. Ceci, associé au fait que l'Association fonctionne avec les frais les plus réduits, nous permet de faire parvenir aux œuvres que nous soutenons à destination plus de 90% des sommes qui nous sont versées.

Plutôt que de s'éparpiller un peu partout en Inde sans efficacité, **Enfances Indiennes** s'est consacré depuis 2003 au soutien de **Project WHY** avec succès, tout en gardant les yeux ouverts sur d'autres projets éventuels. C'est ainsi qu'en 2005, nous avons pu participer à la reconstruction de 40 bateaux dans des petits villages près de Madras, gravement touchés par le Tsunami du 26 Décembre 2004, pour soutenir les familles – donc les enfants, et l'activité économique.

Etant donné le degré de coopération et de confiance obtenu avec **Project WHY**, **Enfances Indiennes** soutient la démarche du SRGCT dans son nouveau dessein auquel nous avons ensemble prévu de donner corps, « **Planet WHY** ».

PROJECT WHY au plan légal

Project WHY est enregistré sous le nom de la **Fondation Sri Ram Goburdhun Charitable Trust (SRGCT)** et a été fondée par Mme Anouradha Bakshi en mai 1998. C'est une organisation non gouvernementale (ONG), à but non lucratif, engagé dans le support à l'éducation et au développement durable pour les enfants les plus déshérités.

Les projets de cette organisation se concentrent pour le moment sur les bidonvilles et les enfants de la partie sud de Delhi, Inde : **Project WHY** offre donc un soutien pédagogique et social aux enfants les plus démunis pour tenter d'enrayer l'échec scolaire.

La Fondation Sri Ram Goburdhun Charitable Trust (SRGCT) est une organisation non-gouvernementale enregistrée sous le nom de **Project WHY** au numéro : S 32978

Nom de l'organisation: SRI RAM GOBURDHUN CHARITABLE TRUST

Nom du projet: Project WHY

Numero d'enregistrement: S 32978

(Registered under Societies Registration Act XXI of 1860)

Date d'enregistrement: 08 Mai 1998

Adresse d'enregistrement: C-15 Chiragh Enclave - New Delhi 110048 - INDIA

Bureau: 231A/3 Govindpuri, Kalkaji - New Delhi 110019

Telephone: 91 11 26469915

Mobile: 9811424877

Fax: 91 1126217952

Email: anouradha.bakshi@gmail.com

Organisation & Budget

L'équipe de **Project WHY** comprend 38 personnes. La plupart viennent des bidonvilles même, créant un système d'entre-aide où les enseignants sont formés par le projet lui-même, les ressources et la rémunération mise en place leur permettant de continuer au sein du projet.

L'équipe est donc non seulement motivée pour enseigner aux enfants, mais plus que cela, elle comprend et se reconnaît dans les problèmes que ces enfants rencontrent, ce qui crée un environnement des plus favorables.

Cette équipe de base se voit renforcée par la présence de volontaires provenant du réseau dynamique des anciens de **Project WHY** et de celui de différentes organisations en France, comme **Enfances Indiennes**, en Italie, en Grande Bretagne, aux Etats-Unis, au Canada et à Singapour, assurant ainsi un certain dynamisme, un brassage d'idées, et la prise de conscience pour l'équipe de base comme pour les enfants que « le Monde » ne les laisse pas tomber.

Project WHY rémunère son équipe : il s'agit donc bien d'emplois créés dans un environnement où chômage et petits boulots sont la règle. Les salaires sont ceux en vigueur au minima en Inde, en fonction des ressources trouvées, aucune activité économique réelle ne venant soutenir le projet pour l'instant.

Le budget annuel actuel de **Project WHY** est d'environ 1 800 000 Roupies, soit environ 35 000 Euros.

Modules éducatifs et Localisation

Jusqu'au jour d'aujourd'hui, **Project WHY** a développé un support au système éducatif qui se compose de 7 parties distinctes :

- Des crèches,
- Un soutien à l'Éducation Primaire,
- Un soutien à l'Éducation secondaire,
- De petits centres pour les besoins spécifiques d'enfants ou jeunes adultes handicapés physiques ou mentaux,
- Un Atelier informatique,
- Un Centre pour les femmes.

Tous ces modules se complètent les uns les autres jusqu'à former un programme de développement de l'éducation cohérent qui permet aux enfants et aux jeunes en général d'accéder à un futur plus prospère.

Carte partielle de New-Delhi



Rappel Historique

La phase d'apprentissage de la **Fondation SRGCT** s'est déroulée au travers d'une création d'emploi pour les personnes qui possédaient des handicaps d'une part, et du développement d'un programme de nutrition pour les enfants des rues de Delhi. C'est ce dernier programme qui a amené le **SRGCT** plus tard à formuler un programme plus concentré du nom de **Project WHY**. Mis en place en Novembre 2000 et commençant avec 50 enfants, il en compte aujourd'hui près de 700.

Les étapes significatives qui ont jalonné le parcours de **Project WHY** sont les suivants :

- 2000 : un cours d'anglais/en anglais pour un groupe de 50 enfants
- 2001 : ouverture de la première classe de niveau primaire
- 2001 : premiers pas d'une classe de secondaire
- 2002 : ouverture d'une classe spécialisée pour enfants handicapés
- 2003 : ouverture du centre primaire Okhla
- 2005 : ouverture de la Maison WHY à Govindpuri
(Investissement spécifique d'Enfances Indiennes grâce à la Fondation Leila Fodil)
- 2006 : ouverture du centre primaire de Sanjay Colony
- 2007 : ouverture du centre spécialisé pour les femmes à Savita Vihar
- 2008 : ouverture d'un foyer avec programme de scolarité complète

Project WHY est également un programme de développement pour les communautés ; sa politique est de faire croître et d'employer les compétences disponibles autour du projet et dans le voisinage. Près de 98% du personnel de l'organisation comprennent des membres de communautés locales avoisinantes, le tout générant des opportunités d'emploi très attendues !

Le résultat est de 38 nouveaux emplois, et pour 80% de l'équipe de **Project WHY**, cet emploi est l'unique source de revenus pour la famille.

Comment mesurer le succès « moral » de Project WHY depuis sa création ?

Il est important de souligner que depuis sa création, aucun des enfants n'a quitté **Project WHY** et que tous les enfants ont passé leurs examens scolaires annuels avec succès ! De nombreux anciens élèves du programme sont désormais à l'université ou bien ont pu trouver un emploi.

Une autre force du projet se trouve dans sa capacité à donner le pouvoir et l'indépendance à la communauté qui peut alors prendre ses responsabilités et s'entraider. En Inde tout particulièrement, d'invisibles barrières au succès existent, le plus souvent créées par le système des castes ou par la religion, et la première mission de **Project WHY** était d'abaisser ses barrières afin de se diriger vers plus d'égalité, comme un modèle pour une Inde idéale.

Afin de donner de la force à ce dernier point, toute la structure de **Project WHY** réside dans une vision de capacité et de compétences, et non de classe sociale. Cette démonstration d'égalité complète a servi à ce que les communautés impliquées, qui auparavant ne pouvaient qu'à peine agir, ont pu peu à peu apprendre à se respecter et à travailler ensemble, pour trouver des solutions à leurs problèmes.

Financement et tentatives : vers l'indépendance économique

Trouver des fonds pour **Project WHY** a toujours été difficile et même si l'organisation est reconnue par l'**UNESCO**, elle ne reçoit aucune subvention publique et fonctionne donc grâce aux soutiens privés qu'elle peut trouver ; depuis sa création, le projet a dépendu financièrement de plusieurs facteurs :

- Les fonds personnels et l'héritage de la Fondatrice et Présidente de la SRGCT, Mme Anouradha Bakshi
- Un mince réseau de supporters constitué par des amis proches,
- Des réseaux créés par les volontaires de Project WHY,
- Un réseau plus important de sponsors dans l'Union Européenne (initiative d'Enfances Indiennes)
- Un support international initié par une présence active sur Internet (www.projectwhy.org)

Conscient de la fragilité de ce modèle de donations et de sa forte dépendance envers ses différents partenaires et amis, **Project WHY** a fait quelques tentatives d'auto-financement : fabrication et ventes de produits type T-shirts, sacs, chocolats, etc. ; mise en place de boîtes pour les donations dans les marchés et magasins, organisation de loteries et tombolas, lancement d'un programme tel que « une roupie par jour » à l'intérieur même de la communauté.

Ces tentatives n'ont pas toujours été couronnées de succès et n'ont pas permis de recueillir des fonds suffisants de manière durable : les complexités des législations relatives à la production d'objets comme les savons ou certains produits alimentaires et les restrictions de comptabilité dans l'organisation ont abouti à l'incapacité pour **Project WHY** de « faire des sous », même si l'argent devait être totalement réinvesti dans le projet.

Project WHY a donc besoin d'un projet durable pour subvenir à ses besoins.

Par ailleurs, certains paramètres reviennent de manière constante :

- Besoin vital d'un foyer pour un certain nombre de jeunes dont la situation familiale est désespérée, voire inexistante;
- Besoin d'un centre de Formation Professionnelle, pour passer du stade « éducatif » au stade « professionnel » ;
- Besoin de créer de nouveaux emplois pour la communauté ;

C'est ainsi que l'idée de mettre en place un projet à la fois éducatif, formateur au niveau professionnel, créateur d'emplois et autonome économiquement est devenue une évidence.

La pénurie de chambres à tarif économique à Delhi, le développement du Tourisme en Inde, la promotion d'un Tourisme de développement durable à visage humain, l'expérience aussi de certains dans ce domaine professionnel de services, ont fait que nous avons pensé très vite à la création d'une Guest-House (Maison d'hôtes) comme support économique à l'activité éducative et professionnelle envisagée.

Ainsi est né notre nouveau projet que nous avons appelé **Planet WHY**, projet compatible et complémentaire de **Project WHY**.

PLANET WHY, Un nouveau projet pour répondre au besoin d'un avenir durable

Mission et objectifs

La mission de **Planet WHY** est de créer un environnement chaleureux et pratique pour les plus démunis*, un endroit où les hôtes locaux comme les visiteurs de passage pourront agir ensemble, ces derniers créant une possibilité unique pour les premiers de prouver leur potentiel et se faire une place dans un monde dont ils sont souvent écartés.

Par conséquent, les objectifs de Planet Why sont :

- ★ **Mettre en place un complexe résidentiel pour les enfants et les mères n'ayant aucune autre option,**
- ★ **Mettre en place une Guest-House/Maison d'Hôtes pour les touristes nationaux ou étrangers de passage à Delhi, comme une option qui aiderait les activités de Project WHY,**
- ★ **Proposer ce modèle d'hospitalité et de développement en modèle qui pourrait être dupliqué autant de fois que cela serait possible et ou nécessaire pour aider les communautés,**
- ★ **Former les élèves de Project WHY et les talents locaux afin de leur proposer de nouvelles sources d'emploi.**

*Nous définissons « nos plus démunis » comme suit :

-les enfants bénéficiaires du Foyer d'accueil actuel avec programme de scolarisation (jeunes dont l'un des parents est décédé ou gravement malade ou dans un état de pauvreté non plus latente mais extrême),

-les femmes en détresse (alcoolisme ou drogue, violence domestique, déficiences psychologiques, veuvage),

-les jeunes ou adultes handicapés sans solution familiale.

Organisation du Projet PLANET WHY :

Planning prévu

- Acquisition du terrain effectuée en Avril 2008,
- Demandes de subventions jusqu'à fin 2009,
- Construction en 2010,
- Ouverture prévue en Décembre 2010.

Terrain

Grâce à différents donateurs privés, le terrain a déjà pu être acquis en Avril de cette année au prix de 8 200 000 Roupies, soit environ 130 000 Euros dont 2 000 000 de Roupies sous forme de prêt sans intérêt à rembourser (30.000 Euros).

Il s'agit d'un terrain de 1200m² constitué en 2 lots.

Ce terrain est situé à **Shyam Vihar, Phase I, Block J Najafgarh – New-Delhi**

Il est situé à 45 mns de l'aéroport actuellement (10 mns lorsque l'autoroute sera ouverte) à côté de la ville nouvelle de Dwarka : 15 minutes de bus relie le quartier avec un des stations du nouveau métro de Delhi par lequel on peut accéder au centre en 30 minutes.

Pour ceux qui viennent visiter l'Inde, **Planet WHY** est sur la route du Rajasthan et évite de revenir dans une ville de Delhi congestionnée.

Architecture & Construction

Le SRGCT est actuellement en contact avec un cabinet d'architectes, Laurie Baker, qui étudie la demande de Planet WHY et planche à titre gracieux sur le projet de construction en fonction de ses différents paramètres. Laurie Baker est un cabinet qui travaille avec le Gouvernement Indien et qui est spécialisé dans les constructions respectueuses de l'environnement (www.lauriebaker.net)

Une structure élégante mais économique est prévue, utilisant des matériaux et des méthodes simples et traditionnels, ainsi que la main d'œuvre disponible près du site.

Les autres principes retenus sont :

- le recyclage des déchets en compost pour le jardin,
- le recueil des eaux de pluies,
- l'utilisation de l'énergie solaire,
- la géothermie pour un meilleur chauffage l'hiver et une bonne climatisation naturelle des bâtiments durant l'été, ces 2 saisons étant très marquées au Nord de l'Inde.

La Maison d'Hôtes est prévue pour 10 chambres, avec une possibilité d'extension à 15 chambres, et un café/restaurant : création de 15 emplois minimum.

Le Centre éducatif Planet WHY est prévu pour environ :

- 10 enfants en foyer avec scolarisation (internes)
- 10 femmes en réhabilitation (internes)
- 40 jeunes en formation professionnelle (externes)
- 140 enfants en soutien scolaire, primaire & secondaire (externes)

Dons en nature

Les contacts existants de Project WHY ont offert de nombreuses possibilités de donations en nature, comme du sable, du ciment et d'autres produits comme des réfrigérateurs, congélateurs etc.

Coûts de construction

Le cout de la construction en roupies du bâtiment est désormais établi à 319 600 Euros au total, avec un budget final spécialement retenu pour en faire un bâtiment qui soit respectueux de l'environnement.

Superstructure	11652500 Rs	182071 Euros
Habillage extérieur	11 00000 Rs	17188 Euros
Electricité	1500000 Rs	23438 Euros
Ameublement, Equipements électriques	1500000 Rs	23438 Euros
Raccordements Eau & Electricité	150000 Rs	2344 Euros
Option de développement durable	4250000 Rs	66407 Euros

Coûts opérationnels

Les couts opérationnels du bâtiment, basé sur notre expérience jusque-là ainsi que sur nos recherches basées sur des établissements similaires, se trouveraient autour de 16 000 000 Roupies par an soit environ 200.000 €uros par an (moins de 20.000 €uros par mois).

Revenus directs et indirects

Un prix raisonnable pour une chambre serait de 1500 roupies par nuit. En prenant un taux d'occupation de 60%, cela générerait 3 175 000 roupies par an, pour 10 chambres, donc un taux confortable de retour au service de Planet WHY et de Project WHY.

De plus, en ajoutant les revenus de services additionnels comme restauration, transferts aéroports, excursions, cours de cuisine ou de danse indienne etc., il serait possible d'améliorer la rentabilité de l'opération et de fournir des opportunités d'emploi plus nombreuses pour les élèves de Project WHY et des communautés locales.

Taux de change au moment des calculs effectués en Août 2008

1 USD = 41 Roupies
 1 Euro = 64 Roupies

Budget

Nature	Total en INRS	Total en US\$	Total in Euros
1. Coûts terrain & construction	28 652 500	USD 698841	EUR 447 695
2. Coût opérationnel annuel	6 236 400	USD 152 107	EUR 97 444
3. Revenus annuels 60%	4 861 600	USD 118 576	EUR 75 963
Revenus annuels 75%	5 781 400	USD 141 010	EUR 90 334
Revenus annuels 100%	7 226 750	USD 176 262	EUR 112 917

Nous pouvons fournir le détail de ce budget sur tableur Excel séparé.

SRGCT : structure du Personnel Project WHY & Planet WHY

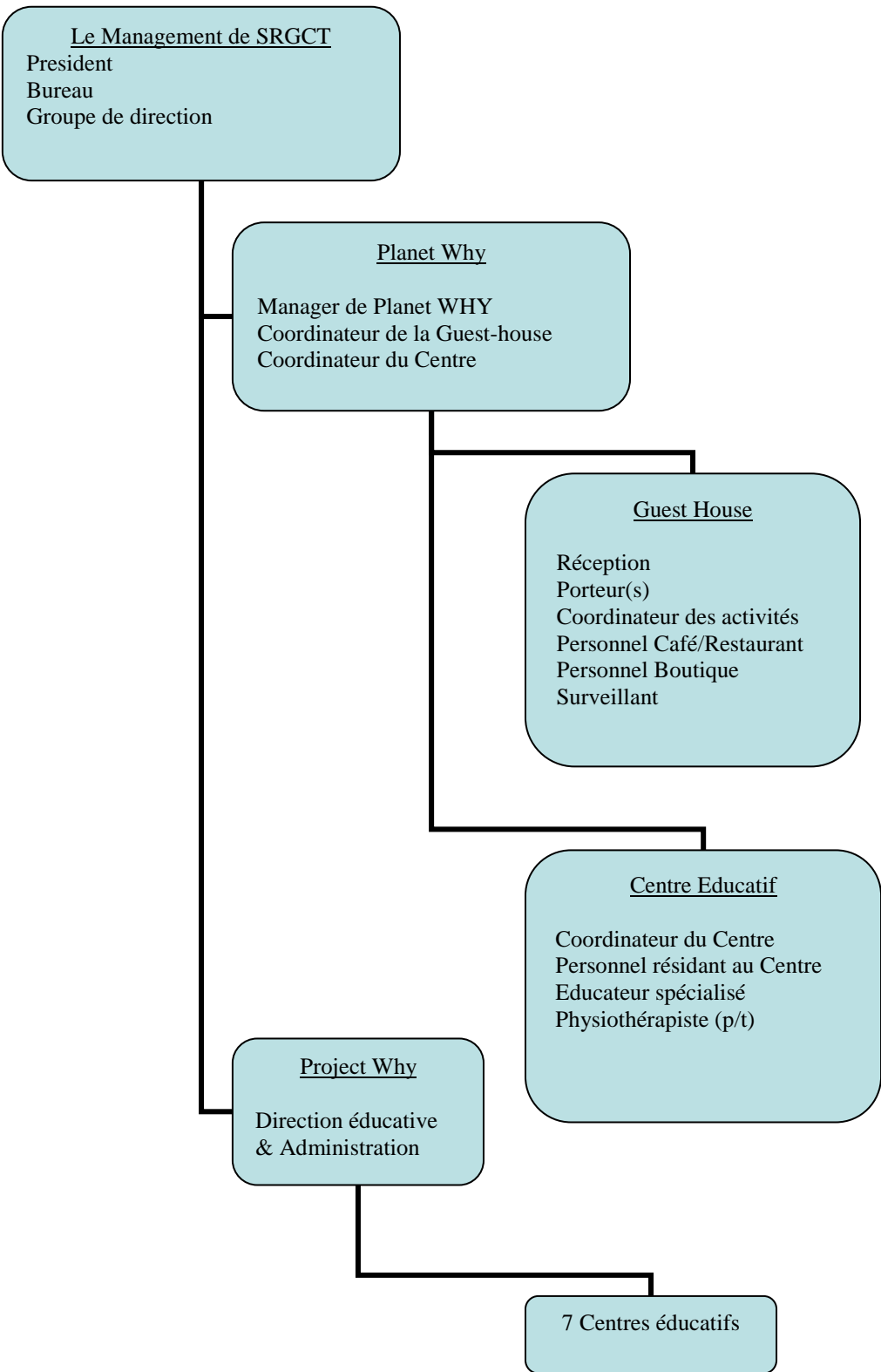

Un bâtiment respectueux de l'environnement...

Notre Guesthouse se concentre sur l'utilisation de nouvelles technologies et énergies afin d'être aussi respectueux de l'environnement que possible, ce pourquoi nous travaillons en étroite collaboration avec le Laurie Baker Centre de Delhi par exemple.

Le choix des technologies

Le bâtiment a été pensé comme étant « **une empreinte carbone de 0** » et le plus respectueux de l'environnement possible, tout en économisant grâce à des technologies de développement durable. Nous avons donc fait certains choix :

- tous les déchets seront recyclés,
- les murs du bâtiment seront faits à partir de briques faites à base de boue. Nous travaillons à économiser et gagner de l'énergie à travers des techniques d'assemblage des briques ce qui permettra par exemple d'utiliser moins de ciment ou béton, ou encore de gagner en frais de maintenance.
- Un système de récolte de l'eau de pluie sera mis en place afin de pouvoir la réutiliser dans notre Guest-House.
- Un système géothermique va aider à conserver une température moyenne et confortable aussi bien pendant l'été que l'hiver.
- Un accord a été fait avec une entreprise d'énergie solaire, **GAIA ENERGY SOLUTIONS** afin d'équiper notre bâtiment d'une énergie propre à 100%.
- Le choix a été fait d'utiliser des lumières LED (light emitting diodes) qui sont sans mercure, consomment moins d'énergie et s'inscrivent dans la durée.
- Un système de réutilisation de l'eau dans le bâtiment ou « **Grey water system** » avec des réservoirs remplis de roseaux pour filtrer l'eau usagée.

... ET respectueux des handicapés!

Ce bâtiment sera accessible par chaises roulantes et adapté aux personnes handicapées.

Nous avons pensé à un ascenseur pour nos hôtes ET nos résidents mais avons finalement pris la décision de mettre tous nos centres aux rez de chaussée ainsi qu'un nombre suffisant de chambres de la Guest-House également au rez-de-chaussée afin de permettre un accès facile et d'économiser sur ce poste en définitive très coûteux.

Conclusion :

Nous avons vu par le présent document la création de **Project WHY**, son implication dans le domaine éducatif en milieu défavorisé depuis 8 années, son interaction avec notre Association, **Enfances Indiennes**.

Nous souhaitons avec **Project WHY** réaliser un nouveau projet baptisé **Planet WHY** pour continuer, non seulement notre action éducative commune mais aussi contribuer à la création d'emplois en milieu défavorisé via la formation professionnelle : tout ceci à travers un projet, plus ambitieux en termes de moyens économiques que les réalisations que nous avons menées jusqu'à présent, mais dont le but est une indépendance de moyens et non plus une perpétuelle main tendue pour des soutiens financiers à fonds perdus.

La partie foncière de **Planet WHY** ayant été réalisée pour un montant de 130.000 Euros dont 30.000 Euros de prêts à rembourser, il nous reste à financer 447.696 – 100.000, soit 347.696 Euros.

Nous sollicitons auprès de différents organismes des subventions pour contribuer à réaliser ce projet avec d'autres associations sœurs en Allemagne et Angleterre.

L'Association Enfances Indiennes, dûment habilitée à lancer ce projet approuvé en dernière Assemblée Générale, s'engage par son Président à fournir tous les éléments administratifs souhaités et à rendre compte à tout moment de l'avancée du Projet à ses partenaires, si une subvention venait à être accordée.

Nous vous remercions de votre attention et de votre éventuel soutien.

Pour Enfances Indiennes,

**Le Président,
Xavier RAY**

www.enfancesindiennes.org